

Centro de Estudios de Ciudad

INFORME N° 21

Mercados laborales en Argentina primer trimestre de 2021

Informe elaborado por **Natalia Guerin** en colaboración con **Martín Moreno** - coordinador Área de Estudios de Coyuntura del CEC.Sociales.

Este informe presenta la situación del mercado laboral de los ámbitos en los cuales el INDEC realiza la Encuesta Permanente de Hogares (EPH), centrándose en la comparación del actual momento (1er. trimestre/21) con la de igual período del año anterior.

Se analizan las llamadas “tasas básicas”, la de actividad, empleo, desocupación y subocupación y también la duración del desempleo. Luego se miran estas tasas distinguiendo la situación de mujeres y hombres. Como último tema se aborda el de la calidad del empleo. Finaliza el informe con unas conclusiones de lo presentado.

Tasas básicas: actividad, empleo, desocupación y subocupación

- La **tasa de actividad**¹ entre las personas de 14 años o más se incrementó en 0,3 punto porcentual entre los primeros trimestres de 2020 y 2021 (58,6% y 58,9 respectivamente); debe tenerse presente que el valor registrado en 2021, como

¹ Indica la relación entre la población que desempeña una ocupación o busca activamente desempeñarla y el total de población y **la de empleo** establece la relación entre quienes tienen una ocupación y también sobre el total de la población. La **tasa de desocupación** refiere a quienes buscaban activamente una ocupación sin haberla encontrado y **la de subocupación** alude a quienes, teniendo una ocupación, trabajan menos de 35 horas semanales y desean trabajar más horas; en estos dos casos en relación con la población económicamente activa. Las cuatro tasas refieren a la población que cuenta con 14 años o más.

todos los que aquí se analizan, está fuertemente influido por los efectos económicos y laborales que trajo consigo la pandemia del COVID-19. Lo que puede observarse en el gráfico respectivo es que la abrupta caída (15%) entre el primer y segundo trimestre de 2020 (9,4 puntos porcentuales²) se va recuperando en los trimestres posteriores hasta alcanzar el valor antes mencionado. Asimismo vale señalar que si bien este incremento puede no ser estadísticamente significativo, confirma el proceso de recuperación verificado a partir del segundo semestre de 2020. También es pertinente destacar que el nivel de actividad de este primer trimestre es igual al que se registrara en igual período de 2019, ligeramente superior al de 2018 y algo más elevado respecto de los de 207 y 2016.

- La **tasa de empleo** aumentó -1er.trimestre/20 y 21- en 0,5 punto porcentual (18%). Como puede verse en el mismo gráfico, la evolución de este indicador es muy similar a la que se describiera para la tasa de actividad, acompañándola a lo largo del periodo considerado.
- Expandido al total poblacional, esto implica que hay 400 mil personas más en el mercado de trabajo, mientras que se crearon empleos por una cantidad algo mayor. La diferencia entre una y otra resulta en una reducción en la cantidad de desocupados, como lo denota la tasa respectiva.

Tasas de actividad y empleo (+14)

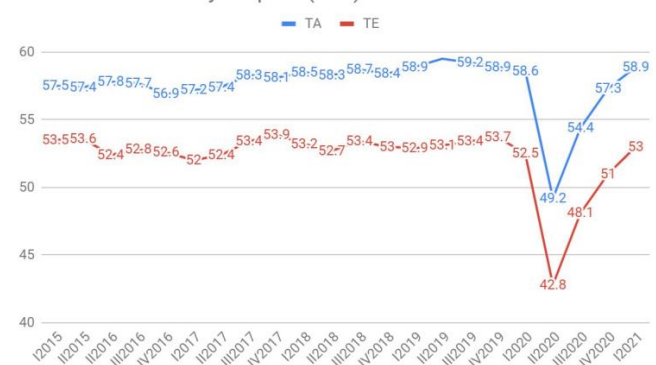

- La **tasa de desocupación** se redujo en 0,2 punto porcentual entre los primeros trimestres de 2020 y 2021, no siendo ésta una diferencia con

²En adelante p.p.

significación estadística. Lo interesante al ver el comportamiento de esta tasa es que después de registrarse un importante aumento (al 13,1%) en el segundo trimestre/20, se observan descensos posteriores que llevan el nivel de desocupación –en el primer trimestre/21- al 10,2%, que resulta prácticamente igual al registrado en el mismo trimestre de 2019 y algo mayor (1p.p.) a los de 2018 y 2017.

- La tasa de subocupación se incrementó (respecto del 1er. trimestre/20) en 0,2 punto porcentual. Lo interesante es que el valor registrado en ese momento muestra una reducción relevante en relación con los trimestres 2° y 3° del 2020. Sin embargo es claro que, comparado con los guarismos de los primeros trimestres de 2017 y 18, resulta algo mayor (2 p.p.).

- En valores absolutos y expandido al total de la población, implica que hay 2,2 millones de desocupados y 2,5 millones de subocupados; es decir que 4,7 millones de personas no logran satisfacer -en forma relativa o absoluta- su demanda de trabajo.

- Por otra parte, en el otro extremo, la proporción de aquellos que buscan hace menos de 1 mes también muestra una reducción, aunque más atemperada (3,7 p.p.).

Duración del desempleo

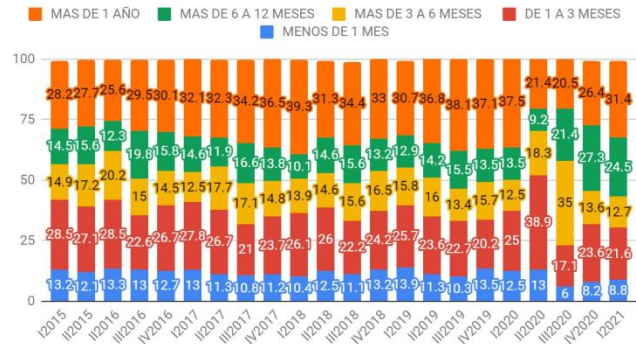

Tasas básicas por género

- El incremento en la **tasa de actividad** entre los primeros trimestres de 2020 y 2021 comentado anteriormente es explicado en su totalidad por los varones quienes aumentan su participación (1p.p.) en tanto que se reduce entre las mujeres (0,5 p.p.). De todas maneras estas variaciones son pequeñas y desde el punto de vista estadístico no resultan significativas.

- No obstante no puede dejar de señalarse que hacia la mitad el año 2020, los efectos de la pandemia en el caso de las mujeres retrotrajeron un 16,8% el nivel de actividad (8,3 p.p.), descenso que entre los varones fue en términos porcentuales similar -aunque algo más bajo- (15,6%), pero en términos de puntos porcentuales (10,7) resulta también algo pero superior.

- También es de destacar que ya en el tercer trimestre/21 se inicia entre las mujeres un camino de recuperación del nivel de actividad (4,2 p.p.) que se prolonga -con un incremento muy similar- hasta el final del período aquí analizado. Lo mismo ocurre entre sus pares masculinos pero entre ellos la recuperación es algo más acentuada (6,5 p.p.) en el tercer trimestre y aumentando 5,2 puntos más al término del período considerado.

- En lo que concierne a la **tasa de empleo**, la misma presenta cierto “acompañamiento” a la trayectoria de la de actividad. Así, el nivel de empleo

Tasas de desocupación y subocupación

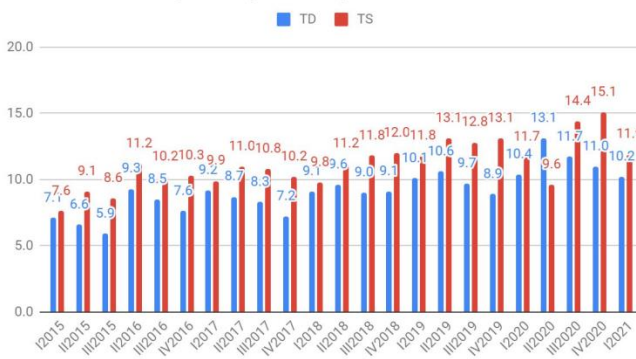

Duración del desempleo

- Entre los primeros trimestres de 2020 y 2021, la proporción de desempleados que buscan hace más de 1 año -el desempleo de larga duración- se redujo 6,1 puntos porcentuales. Cabe señalar que esta reducción prácticamente recupera el aumento también importante incremento (6,8 p.p.) que en el transcurso del año anterior (entre 2019 y 2020) ocurrió entre las personas que no encontraron empleo por un período tan largo.

en 2021 respecto de 2020 (primeros trimestres) también disminuye entre las mujeres (0,9 p.p.) en tanto que entre los varones este nivel se incrementa al 63,8% (1,8 p.p.).

- Centrando la atención en el año que transcurre entre los dos trimestres antes señalados, puede verse que el empleo muestra una caída en el segundo trimestre/21 respecto de su inmediato anterior 8,3 y de 11,4 puntos porcentuales entre las mujeres y los varones, respectivamente. Pero también ya en el tercero de los trimestres de 2020, se registran sendas recuperaciones en el empleo: 4,2 puntos en el caso de las mujeres y algo más intensa entre los varones (7,1 p.p.). En el caso de ambas poblaciones- la femenina y la masculina- el nivel de empleo continúa recuperándose, hasta alcanzar los valores antes señalados.

- Como resultado del comportamiento de las tasas de actividad y de empleo, diferentes entre mujeres y varones, la **tasa de desocupación** muestra también algunas diferencias. Entre las primeras hay un aumento en el primer trimestre/21 de 1,1 punto porcentual respecto del de 2020. No obstante debe señalarse que luego de verificarse un incremento de cierta importancia en el segundo trimestre/20 respecto de su inmediato anterior (llega al 13,5%), se observa una tendencia decreciente que muestra su punto más bajo en el último trimestre de ese mismo año.

- Por su parte entre los varones se observa un descenso en el último trimestre de los considerados respecto de su similar del año anterior (1° de 2020): 8,5% y 9,7%, respectivamente. También como en el caso de sus pares femeninas, entre ellos hay un aumento de la desocupación en el segundo trimestre/20, pero a diferencia de ellas a partir de allí desciende continuamente hasta el final del período analizado. También es de notarse que ese nivel de desocupación es menor comparándolo no únicamente con el ya mencionado de 2020 sino también con el de los primeros trimestres de 2019 y 2017 y solo 0,5 punto porcentual más alto que el de 2018.

TA, TE y TD en mujeres (+14)

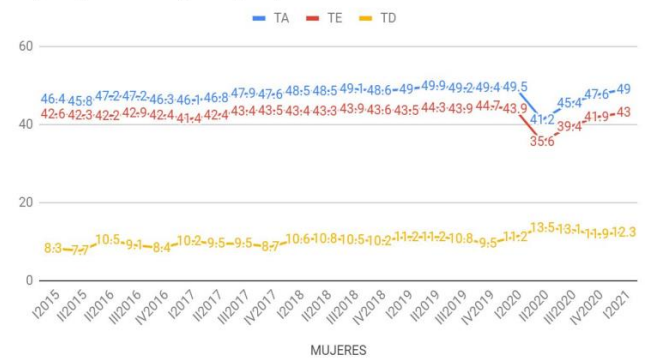

TA, TE y TD en varones (+14)

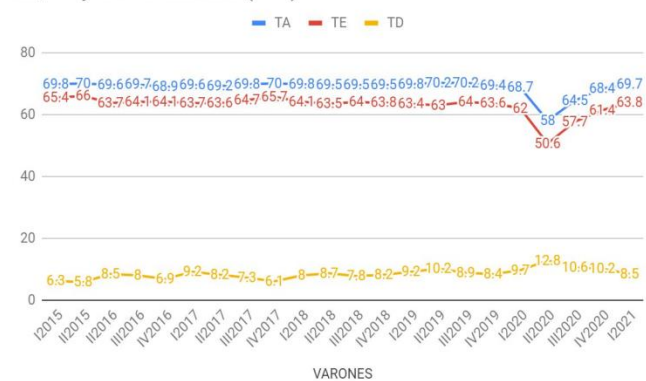

La calidad del empleo

- Es habitual conocer la calidad del empleo, o más precisamente la “no calidad”, indagando en la proporción de trabajadores asalariados no registrados con relación al total de asalariados. Entre los primeros trimestres de 2020 y 2021, se reduce dicha proporción en 3,4 puntos porcentuales, alcanzando al 32,4%, valor que resulta ser el más bajo desde el segundo trimestre/15.

- El comportamiento este indicador -que podría considerarse alentador en términos de una mayor registración, y con ella, el consiguiente acceso para el trabajador a los beneficios asociados a la misma (descuento jubilatorio, licencias, aguinaldo y obra social)- en el marco de los efectos de la pandemia es posible suponer que el mismo esté denotando la pérdida de ocupación de aquellos trabajadores que se encuentran en situación de mayor inestabilidad laboral. El descenso de los niveles de actividad y empleo a la par que el aumento de la desocupación,

mencionados en partes anteriores de este informe, podrían estar abonando esta suposición.

- Al centrarse en otro indicador habitualmente utilizado para conocer la calidad del empleo –la proporción de no asalariados en el total de ocupados- puede verse que se incrementa (1,7 p.p.) en el primer trimestre/21 respecto del primero/20, alcanzando al 28,2%. Si bien no todos los no asalariados se encuentran en una situación desfavorable en términos de calidad laboral, una considerable proporción de ellos sí lo están. Teniendo en cuenta esta advertencia, se observa que luego de la caída (3,4 p.p.) del segundo trimestre/20 respecto del primero de igual año hay incrementos importantes en los siguientes (5,4 y 6,4 p.p.) y considerando el aumento del empleo que se verificara en el mismo período, lo cual podría implicar una mejora en la cantidad de empleo, aunque no de la calidad a la que se pudiera aspirar.
- Mirando en una perspectiva de más largo plazo (2015-2021), se observa una tendencia creciente a partir del segundo trimestre/2016 que llega a sus valores más altos en el tercer y cuarto trimestre/2019 (excepción hecha, como resulta obvio, del pandémico año 2020), aunque ya en el primer trimestre/2021 parece revertirse esa tendencia.

Conclusiones

- ✓ Al primer trimestre de 2021, las tasas de participación y empleo –y, por lo tanto, el desempleo- han retornado a sus niveles pre-pandemia.
- ✓ La recuperación parece explicarse por la mejora en la situación de los varones.
- ✓ Se ha reducido la proporción de asalariados no registrados, lo cual puede explicarse, al menos en parte, por la caída de la participación asalariada en el empleo total.
- ✓ Se reduce también el peso del desempleo de largo plazo, esto es, la proporción de desocupados que buscan trabajo hace más de un año (i.e., la duración del desempleo).
- ✓ A pesar de algunos signos de recuperación, un aspecto central de los mercados laborales al primer trimestre de 2021 es el elevado nivel de subutilización de la fuerza laboral con 4,7 millones de personas que trabajan menos tiempo del que desean o directamente no pueden desarrollar una actividad laboral –y esto sin contar a quienes se encuentran fuera de la fuerza laboral y podrían querer participar si se les ofreciera un empleo, es decir forman parte de la denominada población económicamente inactiva.