



Mercados laborales y distribución del ingreso en Argentina al primer trimestre de 2019

Agustín MARIO
(CEC-UBA y CEEP y D-UNM)

Tasas básicas

- La tasa de actividad entre las personas de 14 años o más se incrementó en 1,4 puntos porcentuales entre los primeros trimestres de 2015 y 2019; la tasa de empleo se redujo en 0,6 punto porcentual
- Expandido al total poblacional, esto implica que hay 1,7 millones más de personas en el mercado de trabajo y sólo se crearon 700 mil empleos
- La diferencia son nuevos desocupados

Tasas de actividad y empleo (+14)

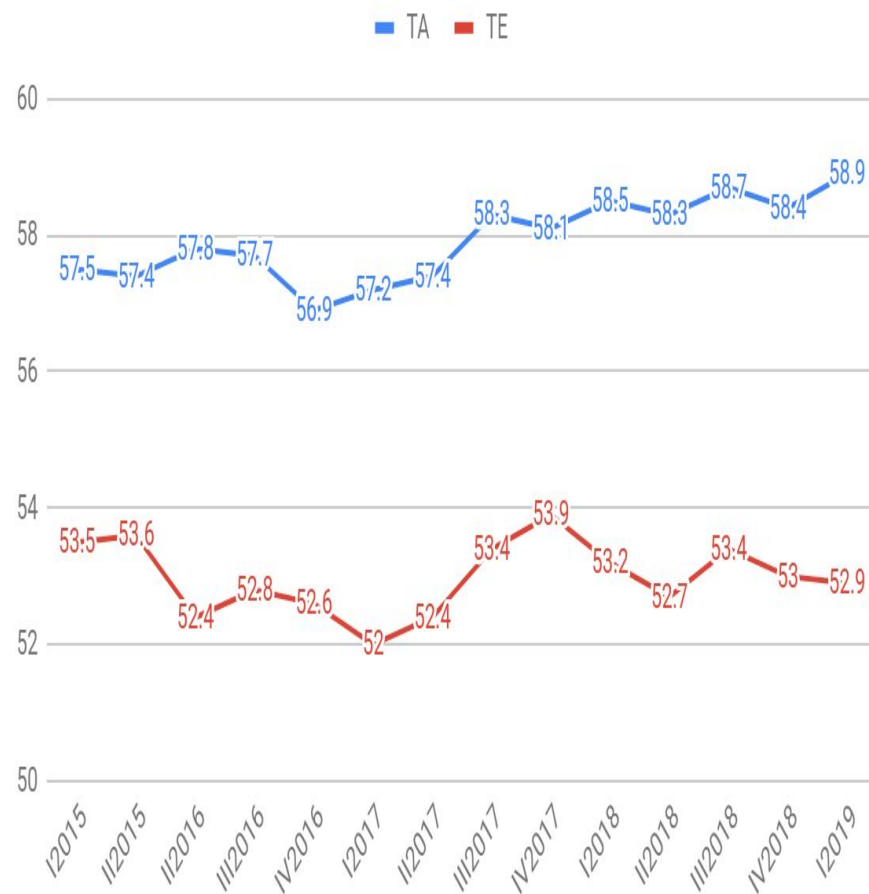

Tasas básicas

- La tasa de desocupación se incrementó en 3 puntos porcentuales entre los primeros trimestres de 2015 y 2019; la tasa de subocupación lo hizo en 4,2 puntos porcentuales
- Expandido al total de la población, implica que hay 2,6 millones de desocupados y 3,1 millones de subocupados (5,7 millones de personas que trabajan menos de lo que desean)

Tasas de desocupación y sobocupación

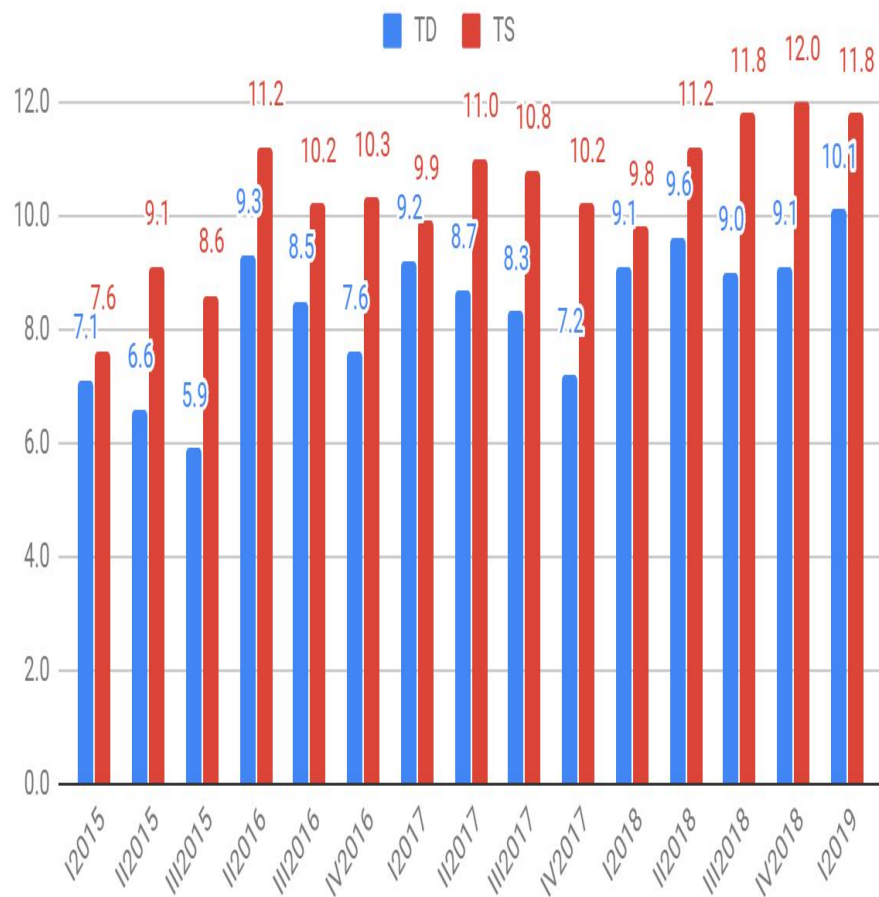

Duración del desempleo

- Entre los primeros trimestres de 2015 y 2019, la proporción de desempleados que buscan hace más de 1 año se incrementó 2,5 puntos porcentuales; la de aquellos que buscan hace menos de 1 mes aumentó 0,7 punto porcentual
- Es posible que, al menos, parte de la reducción del último año en el desempleo crónico se deba al efecto desaliento (transiciones del desempleo a la inactividad)

Duración del desempleo

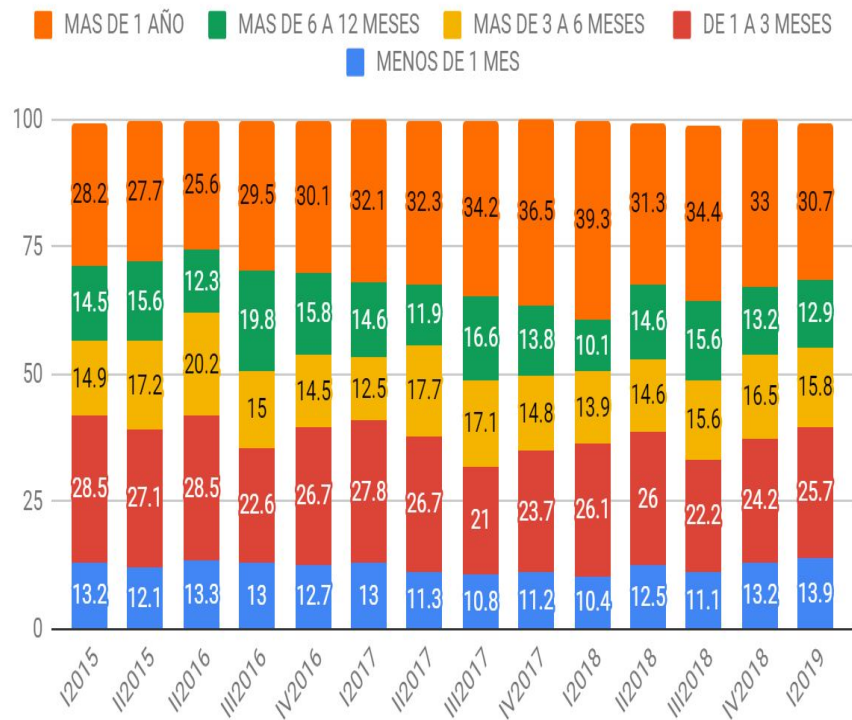

Tasas básicas por género

- El incremento en la TA entre los primeros trimestres de 2015 y 2019 comentado anteriormente es explicado en su totalidad por las mujeres (se mantiene constante entre los varones): probablemente el reflejo de nuevas estrategias de los hogares que necesitan fuentes adicionales de ingresos
- La TE se incrementa, en el mismo período, entre las mujeres aunque no lo suficiente como para evitar que aumente la TD

TA, TE y TD en mujeres (+14)

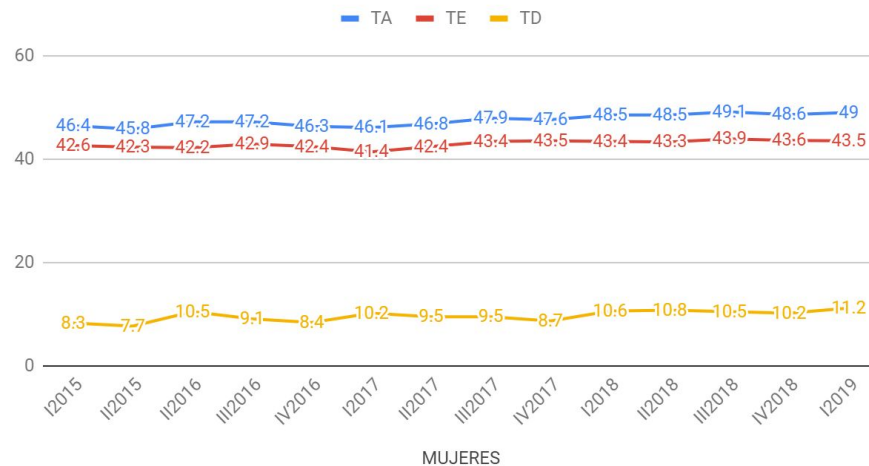

TA, TE y TD en varones (+14)

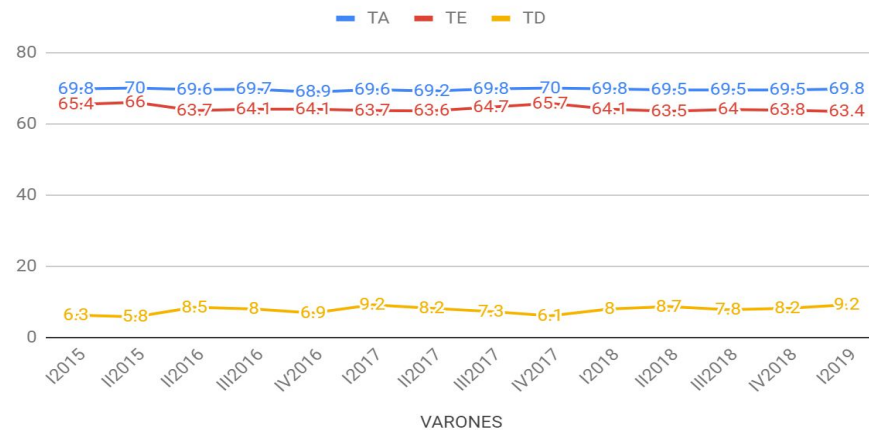

La calidad del empleo

- Entre los primeros trimestres de 2015 y 2019, se incrementa la proporción de trabajadores no registrados en el total de asalariados (3 puntos porcentuales) y la proporción de no asalariados en el total de ocupados (2,4 puntos porcentuales) indicando también un deterioro en la calidad del empleo
- Estos guarismos implican un incremento de 392 mil empleos asalariados no registrados
- Como en el mismo período se destruyeron 158 mil empleos asalariados, sólo se creó empleo asalariado informal

No registrados y no asalariados

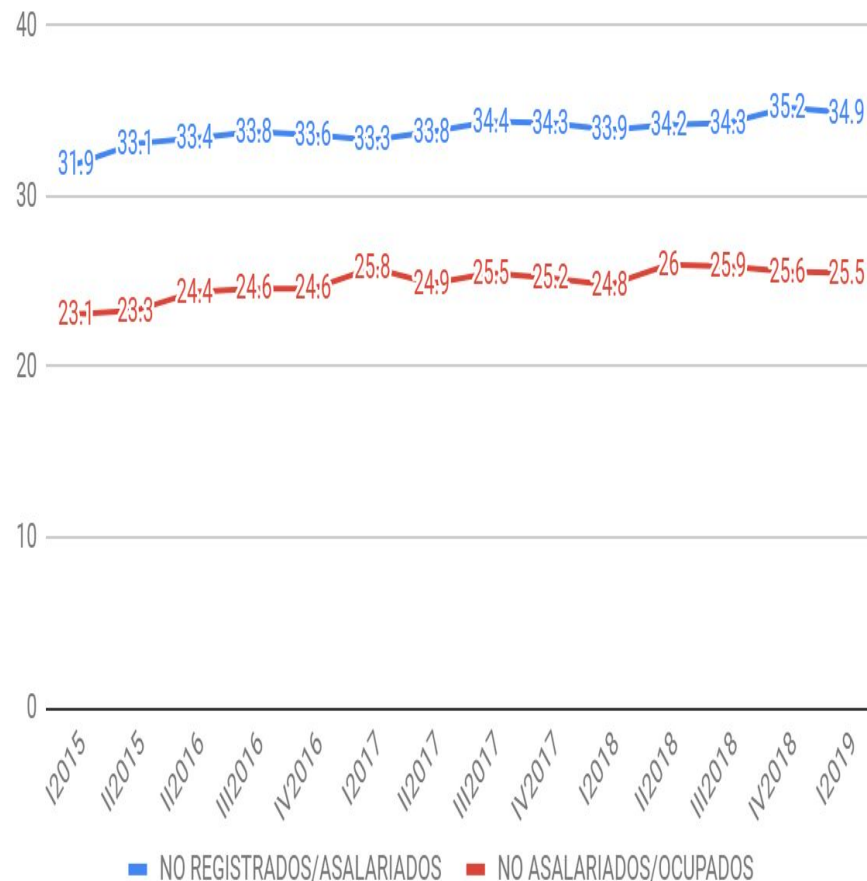

Desigualdad: las consecuencias del mercado de trabajo

- El empeoramiento de las condiciones laborales se reflejan en el aumento de la desigualdad
- El coeficiente de Gini del IPCF (ingreso per cápita familiar) se incrementó, entre los primeros trimestres de 2015 y 2019, un 6,4 por ciento
- La brecha entre los deciles extremos de la distribución del IPCF se incrementó, durante dicho período, un 24 por ciento

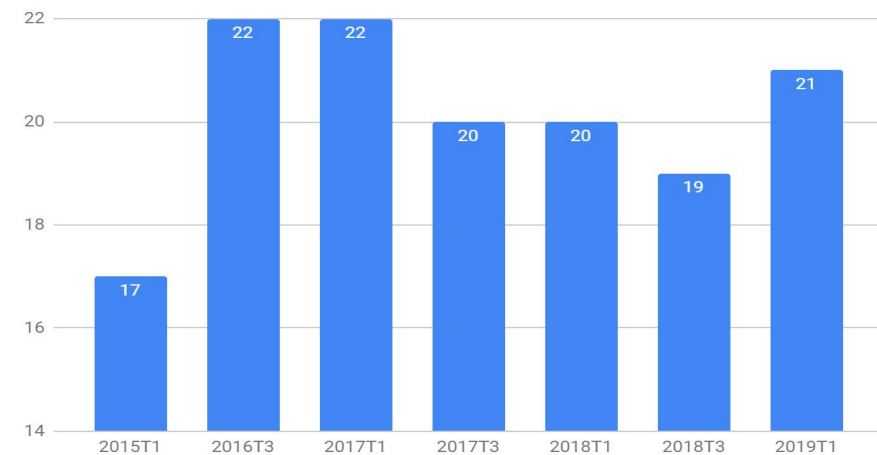
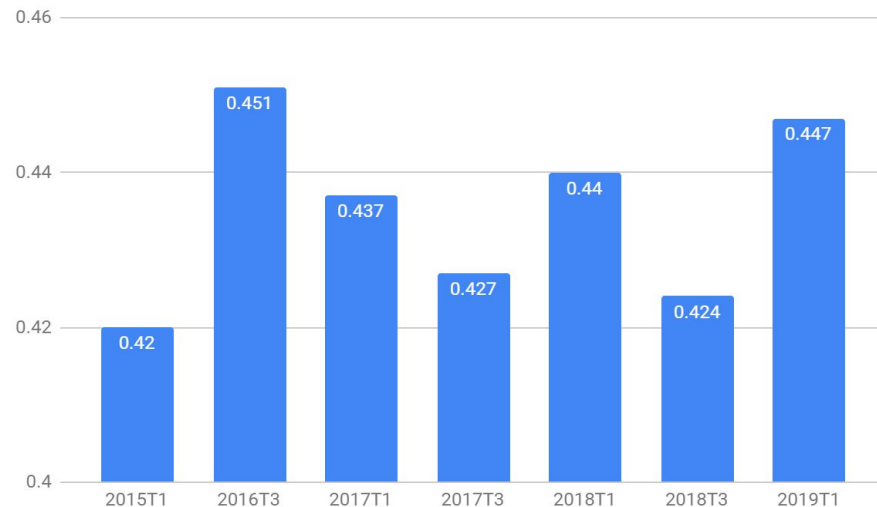

Distribución del IPCF

- El incremento del IPCF (ingreso per càpita familiar) promedio es mayor cuanto mayor es el nivel de ingreso: entre los primeros trimestres de 2015 y 2019, los ingresos altos aumentaron por encima de los bajos, agudizando la desigualdad de la distribución
- Mientras el 10 por ciento de menor IPCF vio crecer sus ingresos en 182 por ciento, el 10 por ciento de mayor IPCF se destaca por haber visto crecer sus ingresos muy por encima del resto (más del 258 por ciento)

| Decil IPCF | I2015 | I2019 | Variación |
|------------|----------|----------|-----------|
| 1 | 738.00 | 2080.00 | 181.84 |
| 2 | 1306.00 | 3942.00 | 201.84 |
| 3 | 1783.00 | 5387.00 | 202.13 |
| 4 | 2281.00 | 6993.00 | 206.58 |
| 5 | 2820.00 | 8692.00 | 208.23 |
| 6 | 3396.00 | 10600.00 | 212.13 |
| 7 | 4122.00 | 13199.00 | 220.21 |
| 8 | 5289.00 | 16567.00 | 213.24 |
| 9 | 6983.00 | 22917.00 | 228.18 |
| 10 | 12303.00 | 44102.00 | 258.47 |
| Promedio | 4073.00 | 13447.00 | 230.15 |

Distribución de salarios

- Entre los primeros trimestre de 2015 y 2019, se amplió la desigualdad entre los ingresos de los trabajadores ocupados; crecieron menos (más) los de aquellos de menores (mayores) ingresos
- Considerando que, durante dicho período, el nivel general de precios se incrementó en un 234% y el nivel de precios de los alimentos en un 217%, puede afirmarse que los incrementos nominales de todos los deciles no lograron compensar las subas de precios; no obstante, aquellos pertenecientes a los primeros deciles tuvieron una merma mayor

| Decil p21 | I2015 | I2019 | Variación |
|-----------|-----------|-----------|-----------|
| 1 | 1,373.00 | 2,585.00 | 88.27 |
| 2 | 2,771.00 | 6,094.00 | 119.92 |
| 3 | 3,805.00 | 9,199.00 | 141.76 |
| 4 | 4,836.00 | 12,348.00 | 155.33 |
| 5 | 5,883.00 | 15,558.00 | 164.46 |
| 6 | 6,870.00 | 19,048.00 | 177.26 |
| 7 | 7,892.00 | 21,853.00 | 176.90 |
| 8 | 9,457.00 | 26,592.00 | 181.19 |
| 9 | 11,919.00 | 32,945.00 | 176.41 |
| 10 | 18,433.00 | 57,844.00 | 213.81 |
| Promedio | 6,908.00 | 20,405.00 | 195.38 |

Conclusiones

- Durante la administración de Cambiemos, hay más personas desocupadas y subocupadas (llegando a 5,7 millones de personas que trabajan menos de lo que desean), y el incremento de la cantidad de ocupados no fue suficiente ni siquiera para compensar el aumento poblacional
- Se ha deteriorado la calidad de las ocupaciones (se incrementó la proporción de no registrados en el total de asalariados, y la de no asalariados en el total de ocupados; todo el empleo asalariado creado -que no alcanza a compensar el destruido- es no registrado)
- El desempleo se hace crónico: se observa un incremento (2,5 p.p.) de la proporción de desocupados que buscan trabajo hace más de un año (i.e., la duración del desempleo)
- Se incrementaron significativamente los niveles de desigualdad en la distribución del ingreso (17 a 21 veces en el caso de la brecha entre deciles extremos)
- Todos los deciles vieron reducidos sus ingresos en términos reales: el reflejo de una economía que se achica y, por lo tanto, genera menos ingresos para distribuir